ValaisTennis

Association Régionale Valais Tennis
Regionaler Verband Tennis Wallis

Rapport d'activité de l'ARVsT

Saison 2019-2020

ValaisTennis

Association Régionale Valais Tennis
Regionaler Verband Tennis Wallis

Table des matières

I. ADMISSIONS, DÉMISSIONS DE CLUBS 3

II. RAPPORT DU PRÉSIDENT 2019/2020 5

III. RAPPORT DES COMMISSIONS 2019/2020 7

3.1 RAPPORT DE LA COMMISSION « JUNIORS » 8
3.1.1 RAPPORT DE LA SOUS-COMMISSION KIDS TENNIS 10
3.3 COMMISSION « COMPÉTITION » 15
3.3.1 RAPPORT CONCERNANT LE « CIRCUIT VALAISAN » 15
3.3.2 RAPPORT CONCERNANT LES CHAMPIONNATS VALAISANS 18
3.3.3 RAPPORT CONCERNANT LES RÉSULTATS DES VALAISANS AUX CHAMPIONNATS SUISSES 2020 22
3.3.3 RAPPORT CONCERNANT LES INTERCLUBS 26
4.3.4 RAPPORT CONCERNANT LES TOURNOIS KIDS TENNIS 28
3.3.5 DIVERS 29
3.4 RAPPORT DE LA COMMISSION « SENIORS » 30

IV. RAPPORT FINANCIER 32

4.1 RAPPORTS SUR LES COMPTES 2019/2020 32
4.1.1 RAPPORT DU RESPONSABLE FINANCIER DE L'ARVST 34
4.1.2 RAPPORT DES VÉRIFICATEURS DES COMPTES 36
4.2 PRÉSENTATION DU BUDGET 2020/2021 37

V. MÉRITES SPORTIFS 2020 38

VI. 100ÈME ANNIVERSAIRE DE L'ARVST EN 2021 38

VII. DÉTERMINATION DU LIEU ET DE LA DATE DE LA PROCHAINE AG 39

VIII. REMERCIEMENTS 39

I. Admissions, démissions de clubs

L'année 2020 a été marquée par la fusion des clubs TC Brig et TC Simplon. Aucune démission de club n'a été enregistrée.

Les aides apportées au TC Chamoson ont permis de remettre en état les infrastructures de celui-ci.

L'évolution du nombre de membres de l'ARVsT de ces trois dernières années est la suivante :

- Membres

Membre	2018	2019	2020
Clubs	49	48	48
Centre	3	3	3
Total	**53**	**52**	**52**

- Type de membres dans les clubs valaisans

Type de membre	2018	2019	2020
Juniors	3'337	3'354	3'352
Adultes	6'982	6'915	7'097
Total	**10'319**	**10'269**	**10'449**

- Licenciés valaisans

Catégories		10.2018	10.2019	10.2020
Juniors	Filles	159	153	145
	Garçons	390	390	379
Total		**549**	**543**	**524**
Actifs	Dames	139	121	105
	Messieurs	492	477	404
Total		**631**	**598**	**509**
Jeunes-Seniors et Seniors	Dames	404	401	361
	Messieurs	907	932	825
Total		**1'311**	**1'333**	**1'186**
Dames		702	675	611
Messieurs		1789	1'799	1'608
TOTAL		**2'491**	**2'474**	**2'219**

La répartition des classements des joueurs et des joueuses valaisans avec une licence active en octobre 2020 est la suivante :

	Dames		Messieurs	
Classement	Nombre	%	Nombre	%
N1	1	0.16%		
N2			1	0.06%
N3	1	0.16%	1	0.06%
N4	1	0.16%	6	0.37%
R1			15	0.93%
R2	7	1.15%	6	0.37%
R3	15	2.46%	28	1.74%
R4	17	2.78%	46	2.86%
R5	30	4.91%	99	6.16%
R6	62	10.15%	179	11.13%
R7	173	28.31%	401	24.94%
R8	180	29.46%	422	26.24%
R9	124	20.29%	404	25.12%
TOTAL	**611**	**100.00%**	**1'608**	**100.00%**

Les joueurs et les joueuses valaisans avec une licence avec un classement N en octobre 2020 sont les suivants :

Dames			Messieurs		
Nom	Prémom	Classement	Nom	Prénom	Classement
In-Albon	Ylena	N1 (6)	Marti	Yann	N2 (19)
Marti	Sandy	N3 (35)	Burgos	Marc	N3 (38)
Subev	Victoria	N4 (61)	Rieme	Bastien	N4 (82)
			Rieme	David	N4 (82)
			Picaud	Louis	N4 (111)
			Pitorre	Jonas	N4 (120)
			Sanson	Maximilien	N4 (137)
			Berrut	**Adrien**	**N4 (148)**

M. Adrien Berrut est un joueur faisant partie des cadres valaisans.

En novembre 2020, uniquement une joueuse valaisanne et un joueur valaisan ont un classement au niveau mondial. Mme Ylena In-Albon est classée 427ème à la WTA et M. Yann Marti est classé 1266ème à l'ATP.

II. Rapport du président 2019/2020

Le mot du président M. Raphaël Bender pour la saison 2019- 2020 est le suivant :

« Chères Membres,

Chers Amies et Amis du tennis,

Voilà une année tennistique des plus compliquées qui s'est terminée, alors même que cette satanée pandémie fait toujours feu de tout bois et que la situation, à l'heure où je vous écris, est toujours très tendue. Si la pratique du tennis a pu être maintenue une grande partie de l'année, pour la première fois dans l'histoire de notre sport, nous avons dû stopper cette dernière de mi-mars à mi-mai 2020 !

Toute la société a été concernée par ces mesures de confinement et l'arrêt ordonné de la pratique de notre sport favori n'était évidemment qu'une mesure parallèle à toutes celles qui ont touché le monde professionnel, les artisans, les indépendants, les familles, les enfants et leurs enseignants, etc.

J'ai une pensée émue ici pour toutes et celles et ceux, membres de notre association, qui auraient perdu un proche durant cette période. Je tiens à vous remercier personnellement, vous les représentants de clubs et responsables de ces derniers, pour avoir appliqué les consignes de fermeture ou de réouverture à la lettre afin que la pratique du tennis puisse se dérouler dans des conditions sanitaires parfaites. Plusieurs plans de protection ont dû être mis en place, votre serviteur a passé de nombreuses heures au téléphone ou en vidéoconférence avec Swiss Tennis ou avec vous, responsables des clubs, et vous avez eu un travail important pour l'application des mesures de protection. Merci à vous toutes et tous pour votre dévouement à l'occasion de cette situation exceptionnelle, pour ne pas dire triste !

Je tiens également à honorer la mémoire de notre cher ami Robert Grichting, ancien membre du comité cantonal durant de très nombreuses années, trop tôt disparu il y a quelques semaines seulement. Notre ancien chef technique, devenu fondateur du mouvement Senior de Valais Tennis, était un homme consciencieux et travailleur, mais également jovial et convivial. Nous garderons de lui le souvenir d'un homme formidable au service de notre sport, de sa famille et de ses amis. Malgré cette année particulière, je tiens à relever surtout le côté très positif pour notre association avec la participation exceptionnelle de 9 juniors au total aux championnats suisses durant cette année. C'est la première fois qu'il y avait une telle participation et je tiens à féliciter tous nos cadres qui y ont participé. Cela démontre que le fonctionnement de notre structure est sur les bons rails, que la qualité de notre enseignement est également adaptée, et que les cadres valaisans peuvent rivaliser sans problème avec ceux d'autres cantons plus urbains moins désavantagés en en termes d'organisation et/ou de déplacements notamment. Nos félicitations à nos entraîneurs également sans lesquels de tels résultats ne seraient possibles.

Bravo également à tous nos autres cadres qui assurent la relève de notre élite pour leurs excellents résultats dans des tournois, voire aux championnats valaisans. Plusieurs d'entre eux ont d'ailleurs gagné ces joutes en hiver et en été. Ils démontrent donc qu'ils sont sur le bon chemin pour parvenir à un niveau élevé.

Je ne saurai terminer ce rapport sans vous inviter à réserver les dates des 22 et 23 octobre 2021, journées durant lesquelles les manifestations organisées marqueront le centième anniversaire de notre association cantonale, avec la soirée de gala prévue le samedi 23 octobre. Pandémie oblige et avenir incertain, nous devons malheureusement être prudents quant aux différentes activités que nous souhaitons mettre sur pied. Nous vous tiendrons informés de ces dernières d'ici au printemps prochain.

Je tiens évidemment à remercier vivement tous mes collègues du comité cantonal qui ne comptent pas leurs heures de travail ou de présence ici ou là, pour accomplir leurs tâches respectives ou de groupes. Une mention spéciale pour notre dévouée secrétaire cantonale, Mme Anne Cornut-Mabillard, pour la coordination assurée avec vous, représentantes et représentants des clubs, avec nos parents de juniors, avec nos professeurs, pour l'application des mesures liées à la pandémie.

J'ai à coeur une fois une fois encore de vous remercier vivement pour votre collaboration en cette année très spéciale et vous souhaite tous mes meilleurs vœux pour cette nouvelle année. Prudence encore au vu de la situation toujours d'actualité, mais aussi plaisir dans la pratique de votre sport favori pour vous aérer l'esprit et pour entretenir votre forme physique. Tous mes vœux également à nos jeunes cadres valaisans pour de futurs résultats fantastiques et pour leur assiduité aux entraînements tout au long de cette prochaine année en parallèle à leurs études de différents niveaux et dans des conditions toujours extrêmes.

Raphaël Bender

Président ARVsT »

III. Rapport des commissions 2019/2020

Le comité de l'ARVsT qui a œuvré durant la saison 2019 et 2020 est le suivant :

Président + Responsable Finances

Secrétaire

Responsable Haut-Valais

Responsable Juniors

Responsable JS + Formation

Responsable Compétition + Valais Romand + Site Internet

Les différents rapports des commissions pour la saison 2019-2020 sont les suivants :

- Rapport de la commission « Juniors »
- Rapport de la commission « Compétition »
- Rapport de la commission « Seniors »

3.1 Rapport de la commission « Juniors »

Les membres de la commission « Juniors » pour la saison 2019-2020 sont identiques à celle de la saison précédente et se présente comme suit :

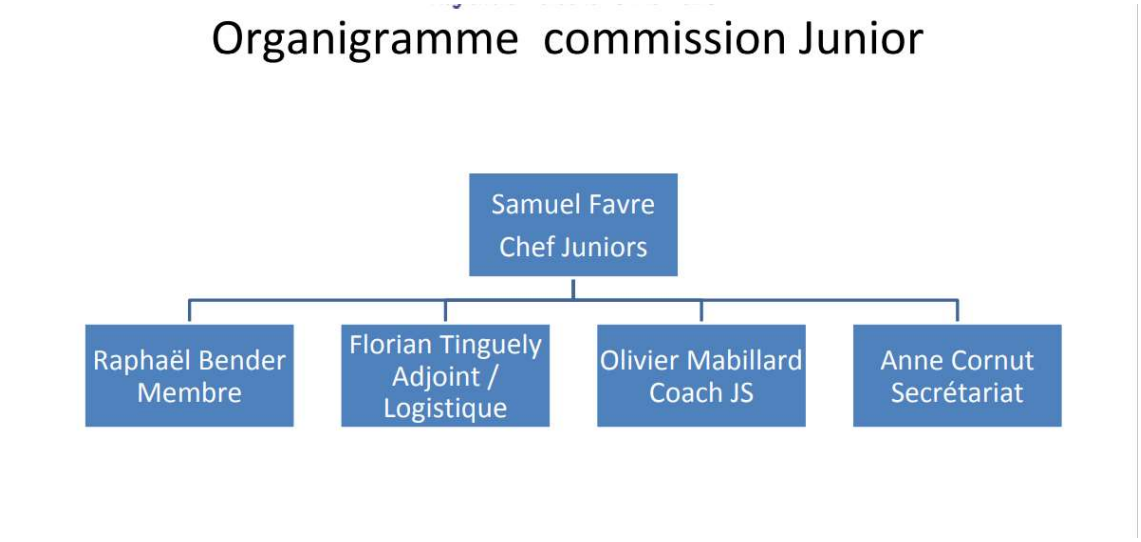

Le Chef Junior de l'ARVsT, M. Samuel Favre a mis en place l'organisation suivante pour la saison 2019-2020 :

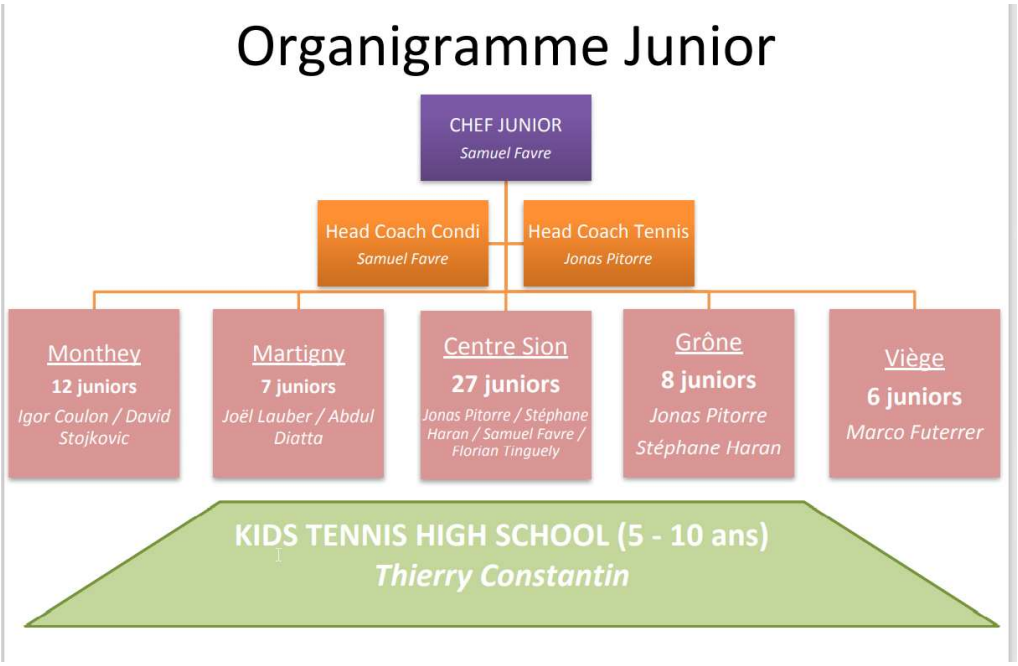

Elle est composée de 2 sections :

- Kids Tennis dirigé par M. Thierry Constantin dont la mission d'effectuer la promotion du Kids Tennis dans les différents clubs de l'ARVsT
- Cadre Valaisan dirigé pour les entraînements de condition physique par M. Samuel Favre et pour les entrainements tennistiques par M. Jonas Pittore

Les entraîneurs des cadres valaisans sont :

Samuel Favre

Joel Lauber

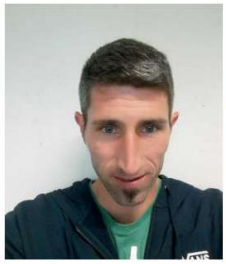

Stéphane Haran

Abdoul Diatta

Igor Coulon

David Stojkovic

Jonas Pitorre

Florian Tinguely

Les entraînements sont donnés sur 5 sites différents :

Lieux d'entraînements

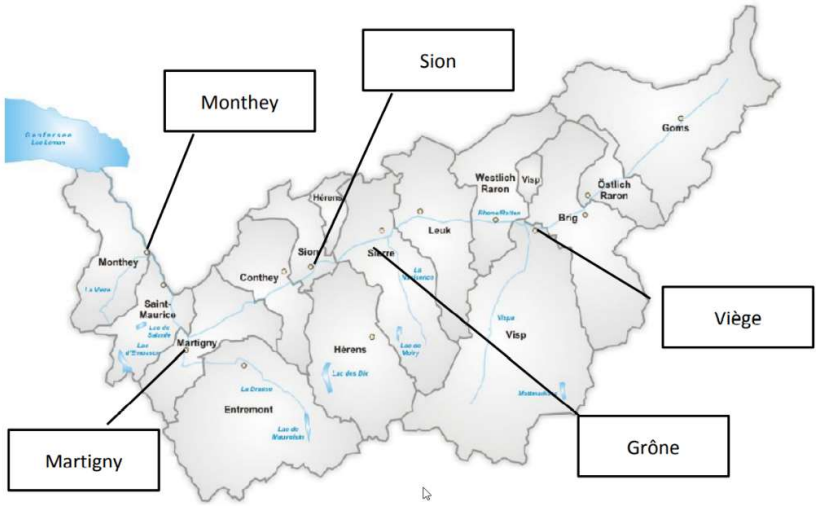

3.1.1 Rapport de la sous-commission Kids Tennis

Les objectifs 2020 poursuivis par M. Thierry Constantin ont été les suivants :

1. <u>Créer des journées de découverte du tennis en collaboration avec les 3 régions du Valais</u>
   Uniquement **2 journées de découverte du tennis** ont pu être organisées en 2020. Sans la mise en place d'une école de tennis dans les clubs, il est très difficile d'organiser ces journées de tennis découvertes.
   Pour promouvoir le Kids tennis dans les clubs, il est indispensable que chaque club nomme un responsable Kids Tennis ayant pour mission de créer des contacts avec les écoles de sa région pour pouvoir effectuer une promotion du Kids Tennis dans celles-ci par le biais de matériel publicitaire.

2. <u>Aider les clubs dans le développement de la Kids Tennis High School (rouge, orange, vert)</u>
   En 2020, **3 workshops de présentation pratique sur le terrain** ont été organisés avec la présence de **11 clubs**.

3. <u>Encourager la formation des moniteurs Kids Tennis et des assistants (dès 15 ans)</u>
   En 2020, **8 moniteurs Kids Tennis dont 6 valaisans et 18 assistants dont 12 valaisans** ont suivi la formation Kids Tennis.

4. <u>Favoriser la mise sur pied d'un circuit de tournois Kids Tennis et Team Cup U10 et U12</u>
   Le nombre de tournois initialement prévus en 2020 était 24 rouges, 26 oranges et 10 teams cup vert. En raison du coronavirus et des directives de Swisstennis ne permettant la pratique du tennis pendant le 2ème trimestre 2020, **le nombre de tournois organisés en 2020 a été de 7 rouges, 10 oranges et 4 teams cup vert.**

5. Informer les parents et les juniors sur le bon comportement à adopter sur un terrain de tennis
   Aucune séance n'a été organisée en 2020 en raison du coronavirus.
   Cette mission a été reportée en 2021.

Pour la saison 2020-2021, les objectifs 2021 poursuivis seront les suivants :

1. Augmenter le nombre de club à mettre en place une organisation Kids Tennis dans leur club et à les inviter à mettre en place les infrastructures nécessaires

2. Augmenter le nombre de formateurs (moniteurs et assistants) et améliorer la formation des existants pour le Kids Tennis

   Le planning de formation 2021 pour le Kids Tennis en Valais est le suivant :

Type de formation	Date	Lieu
Assistant (dès 15 ans)	27 au 28 mars 2021	TC Les Iles Sion
Moniteur Kids Tennis *Prérequis : être moniteur J+S Sport des enfants (avec le tennis comme discipline sportive principale)*	20 au 22 août 2021	TC Les Iles Sion
JS de base	8 au 10 janvier 2021 22 au 24 janvier 2021	TC Les Iles Sion
JS de base	17 au 19 septembre 2021 24 au 26 septembre 2021	TSC Brig-Gamsen
Cours de perfectionnement JS	6 février 2021 7 février 2021	TC Les Iles Sion
Cours de perfectionnement JS	27 mars 2021	TSC Brig-Gamsen
Enseignement pour avancés	9 au 12 septembre 2021	TC Les Iles Sion

3. Augmenter le nombre de tournois du Circuit Kids Tennis planifiés pour la saison 2020-2021 en invitant les clubs en organiser au moins un durant la saison 2020 -2021

3.1.2 Rapport de la sous-commission des cadres valaisans

Les activités des cadres valaisans pour la saison 2019-2020 ont été les suivantes :

1. Entraînement régulier avec condition physique et avec tennis collectif (cadres A-B-C) durant 40 semaine et les entraînement club et privé

Type de cadre	Entraînements	Remarque
Cadre C	1 x 1h30 tennis	Chaque semaine avec les cadres
	1 x 1h condition physique	
	1 ou 2 h tennis avec le club	A organiser directement par les parents avec les clubs
Cadre B	2 x 1h30 tennis	Chaque semaine avec les cadres
	1 x 1h condition physique	
	1 ou 2 h tennis avec le club	A organiser directement par les parents avec les clubs
Cadre A	3 x 1h30 tennis	Chaque semaine avec les cadres
	1 x 1h condition physique	
	Minimum 1h de cours privé	Au sein de l'académie à organiser directement par les parents

2. 11 délégations sur des tournois (4 en Suisse avec 48 joueurs coachés, 5 sur des Tennis Europe et 2 aux Championnats suisses)

3. Tests de condition physique uniquement en octobre au Centre sportif des Iles (COVID-19). Formule avec tournoi amical qui permet l'émulation et le renforcement du « team spirit » et atelier en lien avec le « métier » de sportif

4. Test de sélection des aspirants cadre le samedi 13 juin 2020 avec 10 inscrits pour 3 retenus

5. <u>Camps d'entraînement : 6 camps pour un total de 68 inscrits</u>

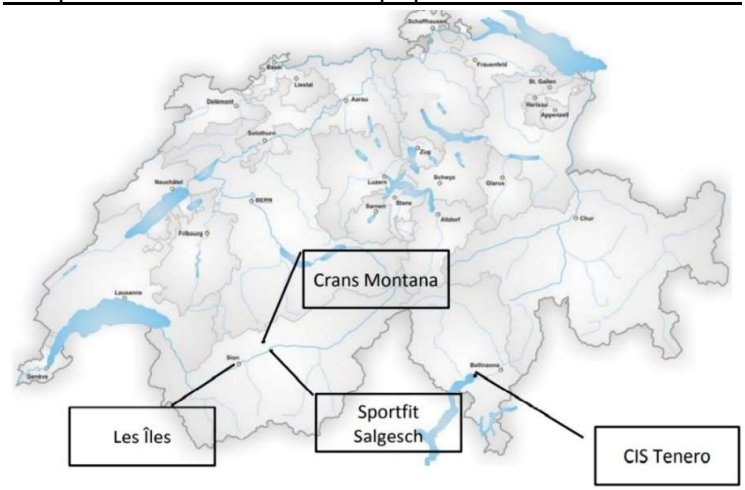

Au classement suisse octobre 2020, les classements de nos cadres sont les suivants :

- 10 cadres A (3 montées a R1)
- 17 cadres B (9 montées entre R3/R4)
- 18 cadres C (7 montées entre R4/R6)

25 de nos joueurs et joueuses valaisans se trouvent dans le top 50 Suisse.

Année	Garçons	Filles
2002	Garmatter Cyril R1 18ème Mathys Yannick R1 24ème	Bornet Mélanie R2 19ème
2003		Kaelin Aurelie R3 39ème Rivier Inès R3 41ème
2004	Mathys Thomas R1 17ème Galliano Léo R1 19ème Bornet Mathieu R1 21ème Teysseire Laurent R2 29ème	
2005	Berrut Adrien N4 2ème Delaloye Michel R3 31ème	Bianchi Anja 19ème R2 Pralong Camille 22ème R3 Garmatter Yara 30ème R3
2006	Gaillard Timéo R1 3ème Boulnoix Noé R4 26ème	Rechenmann Morgane R3 21ème
2007	Mathys Braun R3 21ème	Delaloye Inès R3 13ème
2008		
2009		
2010	Brunold Mattis R4 25ème Germanier Vincent R4 31ème Bourban Bastien R4 47ème	

M. Adrien Berrut est le seul cadre valaisan avec un classement N.

Les objectifs sont les suivants pour la saison 2020-2021 :

1. Poursuivre la formation de joueurs et de joueuses se rapprochant de l'élite nationale, ou du moins de très bon joueurs régionaux
2. Mettre en place de nouvelles exigences pour être sélectionné dans les cadres valaisans
3. Pérenniser et optimiser la structure des cadres valaisans :
    - Au niveau géographique (avec un développement de la cellule Haut-Valais)
    - Alimenter la structure académie
    - Recruter de nouveaux talents (journée sélection du samedi 12 juin 2021. Âge : 2013 à 2009)

Le calendrier des activités des cadres valaisans pour la saison 2020-2021 est le suivant :

Mois	Dates	Description de l'activité	Lieu
Octobre	03.10.2020	Test physique	TC Les Iles Sion
	17.10. - 18.10.2020	Camp d'automne 1	Sportfit Salgesch
Novembre	21.11. - 22.11.2020	Camp d'automne 2	Sportfit Salgesch
Décembre	05.12. - 06.12.2020	Délégation pour les qualifications des Championnats suisses	Münsingen, Herrenschwanden, Bolligen, Ostermundigen
Janvier	16.01. - 17.01.2021	Délégation pour les Championnats suisses	Kriens & Littau
	30.01. - 31.01.2021	Délégation tournoi	Lieu à définir
Février	15.02. - 22.02.2021	Championnats valaisans - Juniors	TC Les Iles Sion
Mars	13.03. - 14.03.2021	Camp de printemps 1	Lieu à définir
	20.03. - 21.03.2021	Délégation tournoi	Lieu à définir
Avril	17.04. - 18.04.2021	Camp de printemps 2	Lieu à définir
	24.04.2021	Test Physique	TC Les Iles Sion
Mai	22.05. - 23.05.2021	Championnats Juniors Intercantonaux	TC Délémont
Juin	12.06.2021	Sélection aspirants cadres + Journée famille cadres	TC Les Iles Sion

3.3 Commission « Compétition »

M. Jean-Claude Locatelli a dû reprendre au pied levé la responsabilité de la commission compétition, à la suite du départ de M. John Mutter et au renoncement de M. Samuel Barman d'occuper le poste pour des raisons professionnelles et familiales. Le renouvellement de ce poste au comité sera revu lors des prochaines élections statutaires.
La commission de compétition pour la saison 2019-2020 était composé de 2 membres :

- M. Gianni Jacopino, responsable des compétitons organisées par l'ARVsT dans le Haut-Valais (Fiesch à Salquenen), d'en faire la promotion et de développer les activités.
- M. Jean-Claude Locatelli, responsable des compétitons organisées par l'ARVsT dans le Valais romand (Sierre à St-Gingolph), d'en faire la promotion et de développer les activités.
  Pour la saison 2020-2021, celui-ci s'occupera uniquement de la région Valais Central (Sierre à Chamson), étant donné que M. Jonathan Ceppi viendra renforcer la commission compétition en prenant en charge la région du Bas-Valais (Martigny à St-Gingolph).

3.3.1 Rapport concernant le « Circuit Valaisan »

Malgré la pandémie, **8 tournois du Circuit Valaisan sur les 12 et le Master** ont pu avoir lieu et se sont déroulés normalement. Aucun cas de coronavirus ne nous a été signalé. Les 4 tournois qui n'ont pas pu avoir lieu sont ceux de « St-Joseph » du TC Châteauneuf-Conthey, « 35 ans du TC Brig-Gamsen », des « Crêtes » du TC Veyras et celui de Martigny. Le tournoi du TC Valère initialement prévu en mai a été repoussé début août 2020.

L'évolution de la fréquentation aux Championnats Valaisans durant les 3 dernières années se présente comme suit :

Catégories	2017/2018	2018/2019	2019/2020
Nombre de tournois	14	13	9
Nombre de participants	994	1'065	733
Fréquentation moyenne par tournoi	**71**	**81**	**81**

La fréquentation par tournoi malgré le COVID-19 a été identique à celle des années précédentes.

Les nouveautés 2020 ont été l'organisation d'une séance avec tous les directeurs des tournois du Circuit Valaisan 2020 et la publication de flyers et d'affiches qui ont été distribués dans tous les clubs valaisans.

Les vainqueurs du Circuit Valaisan de la saison 2019-2020 par catégorie de classement sont les suivants :

- Dames

Catégories	Vainqueurs	Nombre de points
WS R1-R3	Mudry Valentine (R3)	90
WS R4	Villettaz Yukie	50
WS R5	Métry Raphaëlle	25
WS R6	Glassey Corinne	90
WS R7	Meschler Ingrid	80
WS R8-R9	Tomasino Mégane (R8)	15

- Messieurs

Catégories	Vainqueurs	Nombre de points
MS R1-R3	Fellay Noé (R3)	110
MS R4	Lauber Joël	90
MS R5	Rossier Gaëtan	125
MS R6	Morand Pierre	110
MS R7	Zenhäusern David	100
MS R8-R9	Locatelli Jean-Claude (R8)	80

Les deux grands vainqueurs du Circuit Valaisan sont :

- Dames

Nom Prénom	Catégorie de classement	Nombre de points
Glassey Corinne	WS R6	90

- Messieurs

Nom Prénom	Catégorie de classement	Nombre de points
Rossier Gaëtan	MS R5	125

Les nouveautés au niveau du Circuit Valaisan concernant la nouvelle saison 2020-2021 seront :

- **Division du Circuit Valaisan actuel en deux circuits :**
  - **Circuit Valaisan d'Hiver sans Master**
    Le gagnant et la gagnante seront les personnes ayant obtenu le plus de points sur les tournois du Circuit Valaisan indoor
  - **Circuit Valaisan d'Eté avec Master**
    Le gagnant et la gagnante seront les personnes ayant obtenu le plus des points cumulés sur les tournois Circuit VS à l'extérieur et du Master
- **Regroupement des catégories pour les Circuits Valaisans des Dames**
  Les catégorie R4 et R5 seront réunies et les catégories R8 et R9 seront regroupées dans la catégorie R7.
  Les nouvelles catégories pour les Circuits Valaisans des Dames pour la saison 2020-2021 seront donc R1-R3, R4-R5, R6, R7-R9.

La date et le lieu prévus pour l'organisation du Master du Circuit Valaisan d'Eté 2021 est :

Epreuve	Date	Lieu
Master	29.09 au 03.10.2021	TC Valère Sion

3.3.2 Rapport concernant les Championnats Valaisans

A l'exception de l'épreuve de double, toutes les épreuves des Championnats Valaisans ont pu se dérouler normalement. Les Championnats Valaisans d'Hiver ont rencontré un vif succès avec une augmentation de participation de 43%. En revanche, les Championnats Valaisans juniors ont rencontré une baisse de 36%, du fait que ceux-ci ont été organisés durant la dernière semaine de vacances et non pas durant la période scolaire.

L'évolution de la fréquentation aux Championnats Valaisans durant les 3 dernières années se présente comme suit :

Catégories	2018	2019	2020
Hiver - Actifs	77 (9 dames et 68 messieurs)	88 (11 dames et 77 messieurs)	102 (17 dames et 85 messieurs)
Hiver- Juniors	88 (21 filles et 67 garçons)	73 (16 filles et 57 garçons)	112 (27 filles et 85 garçons)
Hiver -JS et Seniors	39 (5 dames et 34 messieurs)	30 (7 dames et 23 messieurs)	59 (6 dames et 53 messieurs)
Eté -Juniors	54 (12 filles et 42 garçons)	73 (23 filles et 50 garçons)	47 (11 filles et 36 garçons)
Eté - Doubles	128 (31 pairs MD, 12 pairs DD et 21 pairs DM)	42 (21 pairs MD, 0 pair DD et 0 pair DM)	0
TOTAL	**386 (92 dames et 294 messieurs)**	**306 (57 dames et 249 messieurs)**	**320 (61 dames et 259 messieurs)**

Les Championnats Valaisans 2020 de **Doubles** ont été annulés en raison de problèmes de calendrier dus au déplacement de la période d'Interclub du mois de mai au mois de septembre 2020.

Les différents gagnants des Championnats Valaisans 2020 sont les suivants :

- Juniors

Catégories	Hiver (CS Les Iles à Sion)	Eté (TC Sierre)
MS 18&U R1/R9	**Garamatter Cyril (R1)**	**Garmatter Ciril (R1)**
MS 16&U R1/R9	Galliano Léo (R2)	Bornet Mathieu (R2)
MS 14&U R1/R9	Braun Mathys (R3)	Beuten Alex (R4)
MS 12&U R1/R9	Germanier Vincent (R4)	Brunold Mattis (R5)
MS 10&U R1/R9	**Djordjevic Stefan (R8)**	**Djordjevic Stefan (R7)**
WS 18&U R1/R9	Annulée	Annulée
WS 16&U R1/R9	Villettaz Yukie (R6)	Annulée
WS 14&U R1/R9	**Delaloye Inès (R4)**	**Delaloye Inès (R4)**
WS 12&U R1/R9	**Bonelli Elsa (R5)**	**Bonelli Elsa (R5)**
WS 10&U R1/R9	Gattlen Romy (R7)	Annulé

Inès Delaloye, Elsa Bonelli, Garmetter Cyril et Stefan Djordjevic ont réussi l'exploit d'être champions valaisans 2020 d'hiver et d'été.

- Actifs

Catégories	Hiver
MS R1/R3 (CS Les Iles Sion)	Annulé
MS R4/R5 (CS Les Iles Sion)	Wirthner Alban (R5)
MS R6/R7 (TC Sierre)	Bonvin Vincent (R6)
MS R8/R9 (TC Martigny)	Zenhäusern David (R8)
WS R1/R3 (CS Les Iles Sion)	Garmatter Yara (R3)
WS R4/R5 (CS Les Iles Sion)	Annulé
WS R6/R7 (TC Sierre)	Villettaz Yukie (R6)
WS R8/R9 (TC Martigny)	Annulé

- Jeunes-Seniors et Seniors

Catégories	Hiver (TC Sierre)
MS 35+ R1/R5	Delacombaz Daniel (R4)
MS 35+ R6/R9	Bornet François (R6)
MS 45+ R2/R6	Annulé
MS 45+ R7/R9	Barbato Antonio (R7)
MS 55+ R5/R7	Annulé
MS 55+ R8/R9	Lombardo Giovanni (R8)
WS 30+ R1/R5	Annulé
WS 30+ R6/R9	Gaspoz Cécile (R6)
WS 40+ R3/R6	Annulé
WS 40+ R7/R9	Annulé
WS 50+ R3/R6	Rapalli Anna (R7)
WS 50+ R8/R9	Annulé

La nouveauté au niveau des Championnats Valaisans concernant la saison 2020-2021 sera de revenir à une formule décentralisée pour les catégories « Actifs » et pour les catégories R8-R9 et R6-R7. La différence avec la formule d'il y a quelques années est qu'une fois ces tournois terminés les champions de chaque région s'affrontent pour désigner le Champion/ne valaisan/ne.

Les dates et les lieux prévus pour les Championnats Valaisans 2021 sont les suivants :

- Hiver :

Catégories	Type	Date	Lieu
Actifs			
FINALES	*MS&WS R1-R3*	*05.02. au 07.02.2021*	*TC Martigny*
	MS&WS R4-R5	*05.02. au 07.02.2021*	*TC Sierre*
	MS&WS R6-R7	*05.02. au 07.02.2021*	*TC Sierre*
	MS&WS R8-R9	*05.02. au 07.02.2021*	*TC Les Iles Sion*
QUALIFICATIONS			
Bas-Valais			
	MS&WS R6-R7	*29.01. au 31.01.2021*	*TC Martigny*
	MS&WS R8-R9	*29.01. au 31.01.2021*	*TC Monthey*
Valais Central			
	MS&WS R6-R7	*29.01. au 31.01.2021*	*TC Sierre*
	MS&WS R8-R9	*29.01. au 31.01.2021*	*TC Les Iles Sion*
Haut-Valais			
	MS&WS R6-R7	*29.01. au 31.01.2021*	*CS Brig-Gamsen*
	MS&WS R8-R9	*29.01. au 31.01.2021*	*CS Brig-Gamsen*
Juniors	*MS&WS (18&U, 16&U, 14&U, 12&U et 10&U) R1-R9*	15.02. au 21.02.2021	TC Les Iles Sion
Jeunes-Seniors et Seniors	*MS 35+ R1-R5 et R6-R9, MS 45+ R2-R6 et R7-R9, MS 55+ R5-R7 et R8-R9, WS 30+ R1-R5 et R6-R9, WS 40+ R3-R6 et R7-R9, WS 50+ R3-R7 et R8-R9*	15.02. au 21.02.2021	TC Sierre

- Eté :

Catégories	Type	Date	Lieu
Juniors	*MS&WS (18&U, 16&U, 14&U, 12&U et 10&U) R1-R9*	16.08. au 22.08.2021	TC Valère Sion
Doubles		18.09 au 26.09.2021	TC Veyras

3.3.3 Rapport concernant les résultats des Valaisans aux Championnats suisses 2020

L'évolution de la fréquentation de valaisans aux Championnats Suisses durant les 3 dernières années se présente comme suit :

Catégories	2017/2018	2018/2019	2019/2020
Hiver – Actifs	3 (3 dans le tableau principal)	3 (2 dans le tableau principal)	3 (3 dans le tableau principal)
Hiver- Juniors	12 (4 dans le tableau principal)	10 (6 dans le tableau principal)	18 (6 dans le tableau principal)
Hiver -JS et Seniors	1 (1 dans le tableau principal)	1 (1 dans le tableau principal)	2 (2 dans le tableau principal)
Eté - Juniors	15 (6 dans le tableau principal)	17 (6 dans le tableau principal)	17 (8 dans le tableau principal)
Eté - Seniors	1 (1 dans le tableau principal)	1 (1 dans le tableau principal)	0
TOTAL	**32 (15 dans le tableau principal)**	**32 (16 dans le tableau principal)**	**40 (19 dans le tableau principal)**

<u>Actifs - Hiver</u>

Les Championnats Suisses Actifs de la saison 2019-2020 se sont déroulés à Bienne du 07.12.2019 au 15.12.2019

Catégories	Joueurs/Joueuses	Résultats	Classement du Vainqueur
MS N1-R2	**Kahoun Jacob (N3 44)**	**1/8ème de finale du tableau principal**	N1 (3)
WS N1-R2	**In-Albon Ylena (N1 8)** **Marti Sandy (N3 26)**	**½ finale du tableau principal** **1/8ème de finale du tableau principal**	N1 (7)
MD N1-R1	-	-	N1 (4) / N1 (9)
WD N1-R1	**In-Albon Ylena (N1 8) /Küng Leonie (N2 12)**	**CHAMPIONNE SUISSE**	N1 (8) / N2 (12)

Ylena In-Albon (N1 8) et Léonie Küng (N1 8) ont conservé le titre de CHAMPIONNES SUISSES en double dames gagné l'année dernière.

Les Championnats Suisses Actifs pour la saison 2020-2021 sont prévus à Bienne du 12.12.2020 au 20.12.2020.

Juniors - Hiver

Les qualifications aux Championnats Suisses Juniors 2020 d'Hiver se sont déroulés à Münsingen, à Herrenschwanden, à Bollingen et à Ostermundigen du 30.11.2019 au 01.12.2019 et le tableau principal s'est déroulé à Kriens et à Littau du 10.01.2020 au 12.01.2020.

Catégories	Joueurs/Joueuses	Résultats	Classement du Vainqueur
MS 18&U R1/R9	Mathys Yannick (R2)	Perdu au 2ème tour des qualifications	N3 (55)
MS 16&U R1/R9	**Bornet Mathieu (R1)** **Berrut Adrien (R1)** **Mathys Thomas (R1)**	**1/8ème de finale du tableau principal**	R1
	Galliano Léo (R2)	Perdu au 2ème tour des qualifications	
	Teysseire Laurent (R2)	Perdu au 1er tour des qualifications	
MS 14&U R1/R9	**Gaillard Timéo (R2)**	**¼ de finale du tableau principal**	R2
	Braun Mathys (R3) Boulnoix Noé (R3)	Perdu au 1er tour des qualifications	

MS 12&U R1/R9	Dufresne Ethan (R5)	Perdu au 1er tour des qualifications	R1
WS 18&U R1/R9	**Bornet Mélanie (R1)** Rivier Inès (R3)	**1/16ème de finale du tableau principal** Perdu au 1er tour des qualifications	N3 (31)
WS 16&U R1/R9	Bianchi Anja (R3) Pralong Camille (R6)	Perdu au 1er tour des qualifications	N3 (29)
WS 14&U R1/R9	Delaloye Inès (R4) Rechenmann Morgane (R4)	Perdu au 2ème tour des qualifications	R1
WS 12&U R1/R9	**Bonnelli Elsa (R5)** Gaillard Méline (R6)	**1/16ème de finale du tableau principal** Perdu au 2ème tour des qualifications	R3

La meilleure performance des Valaisans aux Championnats Suisses Juniors est un ¼ de finale pour Timéo Gaillard en MS 14 ans et moins.

Les qualifications pour les Championnats Suisses Juniors d'Hiver pour la saison 2020-2021 sont prévues dans le canton de Berne à Münsingen, à Herrenschwanden, à Bollingen et à Ostermundigen du 05.12.2020 au 06.12.2020 et le tableau principal aura lieu à Kriens et à Littau du 14.01.2021 au 17.01.2021.

Seniors -Hiver

Les Championnats suisses seniors 2020 d'Hiver se sont déroulés à Birrhard du 27.02.2020 au 01.03.2020

Catégories	Joueurs/Joueuses	Résultats	Classement du vainqueur
MS 35+ N1/R9	-	-	R1
MS 45+ N1/R9	-	-	R1
MS 50+ N1/R9	-	-	R1
MS 55+ N1/R9	-	-	R3
MS 60+ N1/R9	-	-	R3
MS 65+ N1/R9	-	-	R2
MS 70+ N1/R9	-	-	R3
MS 75+ N1/R9	-	-	R5
MS 80+ N1/R9	-	-	R7
WS 40+ N1/R9	Suard Christine (R2)	½ finale	R2
WS 45+ N1/R9			R1
WS 50+ N1/R9			R1
WS 55+ N1/R9	Mezo Erika (R3)	½ finale	R2

Christine Suard R2 et Erika Mezo (R3) ont participé aux Championnats Suisses Seniors d'Hiver 2020 et ont été jusqu'en ½ finale de leur catégorie.

Les dates des Championnats Suisses Seniors d'Hiver 2021 ne sont pas encore publiées sur Swisstennis.

Juniors - Eté

Les qualifications aux Championnats suisse juniors 2020 d'Eté se sont déroulées à Berne du 04.07.2020 au 06.07.2020 et le tableau principal a eu lieu à Berne également du 07.07.2020 au 11.07.2020.

Catégories	Joueurs/Joueuses	Résultats	Classement du Vainqueur
MS 18&U R1/R9	Mathys Yannick (R2)	Perdu au 2ème tour des qualifications	N2 (15)
MS 16&U R1/R9	**Galliano Léo (R2)**	**1/8ème de finale du tableau principal**	R1
	Berrut Adrien (R1) **Mathys Thomas (R1)** **Bornet Mathieu (R2)** **Teysseire Laurent (R2)**	**1/16ème de finale du tableau principal**	
	Delaloye Michel (R2)	Perdu au 1er tour des qualifications	
MS 14&U R1/R9	**Gaillard Timéo (R2)**	**½ finale du tableau principal**	N4 (136)
	Boulnoix Noé (R3)	Perdu au 2ème tour des qualifications	
	Braun Mathys (R3)	Perdu au 1er tour des qualifications	
MS 12&U R1/R9	Brunold Mattis (R5)	Perdu au 2ème tour des qualifications	R1
WS 18&U R1/R9	Rivier Inès (R3)	Perdu au 1er tour des qualifications	N2 (20)
WS 16&U R1/R9	Bianchi Anja (R3)	**1/16ème de finale du tableau principal**	N3 (26)
	Pralong Camille (R2)	Perdu au 2ème tour des qualifications	
WS 14&U R1/R9	**Delaloye Inès (R4)**	**1/16ème de finale du tableau principal**	N4 (65)
	Rechenmann Morgane (R4)	Perdu au 2ème tour des qualifications	
WS 12&U R1/R9	**Bonnelli Elsa (R5)**	**1/16ème de finale du tableau principal**	R4

La meilleure performance des Valaisans aux Championnats Suisses Juniors est une ½ finale pour Timéo Gaillard en MS 14 ans et moins.

Seniors - Eté

Catégories	Joueurs/Joueuses	Résultats	Classement du vainqueur
MS 45+ N1/R7	-	-	R1
MS 50+ N1/R7	-	-	R2
MS 55+ N1/R7	-	-	R3
MS 60+ N1/R7	-	-	R3
MS 65+ N1/R8	-	-	R4
MS 70+ N1/R8	-	-	R4
MS 75+ N1/R9	-	-	R3
MS 80+ N1/R9	-	-	R6
WS 40+ N1/R7	-	-	R1
WS 45+ N1/R7	-	-	R1
WS 50+ N1/R7	-	-	R2
WS 65+ N1/R8	-	-	R3

Les Championnats suisses seniors 2020 d'Eté se sont déroulés à Bern et à Dählhozli du 19.08.2020 au 23.08.2020

Aucun Valaisan n'a participé aux Championnats Suisses Seniors d'Eté 2020.

Les dates des Championnats Suisses Seniors d'Eté 2021 ne sont pas encore publiés sur Swisstennis.

3.3.3 Rapport concernant les Interclubs

En raison de la pandémie, la période des **Interclubs** a été déplacée de mai à septembre 2020 et celle des **Interclubs juniors** de juin à août 2020.

L'évolution de la fréquentation aux Championnats Valaisans durant les 3 dernières années se présente comme suit :

Catégories	2017/2018	2018/2019	2019/2020
Juniors	127	121	105
Actifs	102	100	80
JS + Seniors	102	103	78
TOTAL	**331**	**324**	**263**

L'impact de la pandémie et du déplacement de la période d'interclub au mois d'août-septembre a donné lieu à une baisse de 19% d'équipes valaisannes inscrites aux Interclubs toutes catégories confondues. Pour les interclubs juniors, la baisse des équipes valaisannes inscrites est de 13% et pour les interclubs JS et Seniors, celle-ci est de 24%.

Les filles de 18 ans et moins du TC Martigny sont vice-championnes suisses.

L'équipe composée d'Elsa Bonelli, Aurélie Kaelin et Marie-Julie Huber s'est inclinée uniquement en finale, au double décisif.

Le fait marquant de ces **interclubs** est la venue en Valais de Martina Hingis qui a joué en LNB active contre le TC Les Iles de Sion.

Le calendrier pour les Interclubs communiqué par Swisstennis pour 2021 est le suivant :

Interclubs
1er tour 08/09 mai 2021
2e tour 15/16 mai 2021
3e tour 29/30 mai 2021
Jeux de demi-finales et relégation 4e tour 05/06 juin 2021
5e tour 12 juin 2021
6e tour 19 juin 2021

4.3.4 Rapport concernant les tournois Kids Tennis

Les tournois Kids Tennis ont été fortement impactés par le coronavirus, qui a engendré une nouvelle planification des tournois en cours de saison. La statistique concernant l'organisation des événements de la saison 2019-2020 se présente comme suit :

Catégories	2019/2020
Nombre de tournois planifiés	76
Nombre de tournois effectifs	24
Nombre de clubs avec un tournoi planifiés	18
Nombre de clubs avec un tournoi joué	9
Nombre de participants	226
Fréquentation moyenne par tournoi	**9**

Uniquement 30% des tournois planifiés ont pu avoir lieu et seulement 50% des clubs avec un tournoi prévu l'ont effectivement organisé.

	Nombre de tournois			Nombre de participants			Total tournois	Total participants
Clubs	Rouge	Orange	Vert	Rouge	Orange	Vert		
TC Gravelone	1	1	1	3	4	12	**3**	**19**
TC Martigny	1	1	2	18	22	22	**4**	**62**
TC Monthey		3	1		24	9	**4**	**33**
TC Port-Valais			1			6	**1**	**6**
TC Raron	1	1		16	14		**2**	**30**
TC Saastal	1	1	1	5	5	10	**3**	**20**
TC Sierre	3	2		31	13		**5**	**44**
TC St-Maurice		1			7		**1**	**7**
Valais Tennis	1			5			**1**	**5**
Total général	**8**	**10**	**6**	**78**	**89**	**59**	**24**	**226**

Le planning des tournois du Circuit Valaisan Kids Tennis pour la saison d'Hiver 2020-2021 est le suivant :

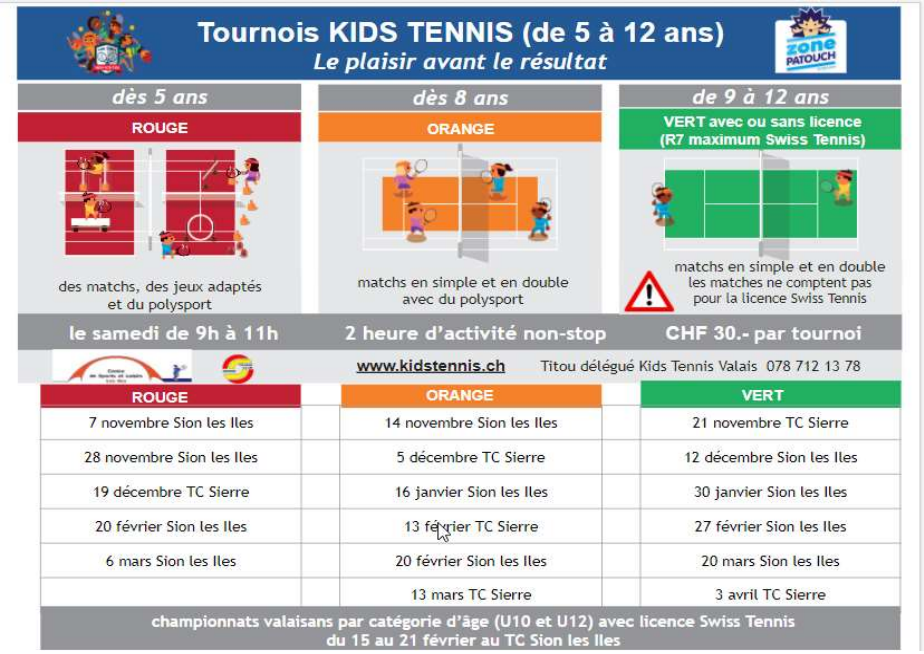

La planification des tournois du Circuit Valaisan Kids Tennis pour la saison d'Eté sera effectuée au courant du mois de mars 2021.

3.3.5 Divers

Interseniors

La compétition « Interseniors » prévue initialement en août et en septembre 2020 n'a pas eu lieu en raison de la pandémie.

Les flyers pour les « Interseniors 2021 » sont disponibles sur notre site internet à l'adresse suivante : https://valaistennis.ch/fr/competition/interseniors

Coupe Romande

Le TC Ardon, le TC Chamoson et le TC Veyras ont participé à la Coupe romande 2020.

Aucun des 3 clubs n'a participé à la phase finale de la Coupe romande 2020 qui s'est déroulée le samedi 10 octobre 2020 au TC International GE et qui a vu la victoire du TC Montchoisi sur le TC Versoix et le TC International GE.

L'affiche et le flyer pour la « Coupe romande 2021 » sont disponibles sur notre site internet à l'adresse suivante : https://valaistennis.ch/fr/competition/123-competitions/news-competition/526-coupe-romande-2021

3.4 Rapport de la commission « Seniors »

L'organigramme de la commission seniors pour la saison 2019-2020 se présente comme suit :

M. Jean-Paul Favre
Président et Responsable
Valais Central

M. Norbert Minnig
Responsable Haut-Valais

M. Alain Plaschy
Responsable Bas-Valais

Ce rapport débute par une pensée émue pour les séniors qui nous ont quittés cette année et spécialement pour notre ami Robert Grichting.
Robert, membre fondateur de la section avec Norbert Minnig, nous laissera le souvenir d'un homme apprécié, droit, généreux et disponible, aimable et serviable. Son absence laissera un vide au sein des séniors.

Nul besoin de vous préciser qu'avec les conditions sanitaires que vous connaissez la saison fut amputée de plusieurs manifestations avec entre autres l'annulation de notre championnat Interseniors.

Seuls rendez-vous cette année : une rencontre à Loèche-les-Bains pour une journée tennis-curling et deux autres journées de doubles : une à Champéry, où une superbe goulache préparée par M. Stan Bestak attendait les joueurs à la fin des joutes, et une à Sierre par un temps splendide et qui devait malheureusement clôturer les activités de cette saison 2020.

Le programme des rencontres seniors pour l'année 2021 est le suivant :

Date	Lieu
12.02.2021	Leukerbad
16.04.2021	*TC Martigny*
28.05.2021	*TC Les Iles Sion*
25.06.2021	*TC Leuk-Susten*
16.07.2021	*TC Champéry*
13.08.2021	*TC Monthey*
17.09.2021	*TC Sierre*
01.10.2021	*TC Valère*

IV. Rapport financier

4.1 Rapports sur les comptes 2019/2020

BILAN **Saison 2019/2020**

Actif	Au 30.09.2020		Au 30.09.2019	
Actifs financiers		**483'008.42**		**447'187.29**
Disponibles	**392'221.19**		**413'941.07**	
CCP	*1'059.45*		*411.95*	
BCV Z 0861.21.66	*93'810.50*		*121'320.50*	
BCV K 0866.85.85	*31'033.80*		*31'026.10*	
Raiffeisen placement	*225'000.00*		*225'000.00*	
Raiffeisen : comptes intérêts	*41'317.44*		*36'182.52*	
Débiteurs	**90'787.23**		**33'246.22**	
Actifs transitoires				**-**
TOTAL DES ACTIFS		**483'008.42**		**447'187.29**

Passif	Au 30.09.2020		Au 30.09.2019	
Fonds étrangers		**9'119.25**		**12'055.95**
Créanciers	*9'119.25*		*12'055.95*	
Fonds propre		**480'131.34**		**422'912.54**
Capital 01.10.	*283'530.13*		*271'311.33*	
Réserves	*141'601.21*		*141'601.21*	
Réserve 100ème	*55'000.00*		*10'000.00*	
Bénéfice/Perte		**-6'242.17**		**12'218.80**
TOTAL DES PASSIFS		**483'008.42**		**447'187.29**

ValaisTennis
Association Régionale Valais Tennis
Regionaler Verband Tennis Wallis

COMPTE PERTES ET PROFITS **Saison 2019/2020**

Charges	Au 30.09.2020		Au 30.09.2019	
Charges		**438'448.40**		**402'701'81**
Charges administratives indirectes	**250'562.30**		**247'628.86**	
Salaires d'entraîneurs	*182'691.55*		*180'728.65*	
Charges sociales	*27'268.50*		*19'037.45*	
Dépenses générales	*40'982.87*		*47'862.76*	
Charges sectorielles directes	**128'563.03**		**132'039.30**	
Sport de compétition relève	**100'433.03**		**84'776.70**	
Entraînements	*4'841.20*		*10'902.00*	
Location de halles	*70'870.40*		*60'832.50*	
Matériel, Entraîneurs, etc.	*21'568.43*		*12'042.20*	
Kidstennis	*1'153.00*		*0.00*	
Frais divers pour la relève	*2'000.00*		*1'000.00*	
Sport pour tous	**28'130.00**		**47'262.60**	
Tournois	*13'970.00*		*24'097.40*	
Championnats Valaisans/Circuits	*14'160.00*		*14'793.20*	
Entraînements	*0.00*		*8'372.00*	
Charges hors exploitation	**13'942.45**		**13'033.65**	
Perte sur créances	*6'856.05*		*3'871.05*	
Impôts	*7'086.40*		*9'162.60*	
Attribution Réserve 100ème	**45'000.00**		**10'000.00**	
Bénéfice				**12'218.80**
TOTAL DES CHARGES		**438'448.40**		**414'920.61**
Produits	**Au 30.09.2020**		**Au 30.09.2019**	
Revenus		**432'206.23**		**414'920.61**
Cotisations	**127'068.25**		**158'141.25**	
Cotisations des membres	*11'300.00*		*7'950.00*	
Cotisations des juniors	*115'768.25*		*150'191.25*	
Subventions	**211'868.00**		**219'600.00**	
Fonds cantonal du Sport	*190'300.00*		*194'000.00*	
Recettes Swiss Tennis	*21'568.00*		*25'600.00*	
Aides financières diverses	**21'998.03**		**17'998.00**	
Sponsoring	*21'998.03*		*17'998.00*	
Produits de manifestations	**7'835.00**		**10'442.00**	
Recettes des tournois	*7'835.00*		*10'442.00*	
Produits financiers divers	**8'794.05**		**8'739.36**	
Intérêts (banque, CCP)	*8'794.05*		*8'739.36*	
Produits spéciaux	**54'642.90**		**0.00**	
Fonds de stabilisation COVID-19	*52'705.00*		*0.00*	
Remb. assurances	*1'937.90*		*0.00*	
Perte		**6'242.17**		
TOTAL DES PRODUITS		**438'067.78**		**414'920.61**

4.1.1 Rapport du responsable financier de l'ARVsT

L'année très particulière que l'on a vécu se solde, au niveau comptable, par une perte de Fr. 6'242.17.

L'année a été marquée notamment par l'arrêt des cours durant la période de mi-mars à mi-mai. Plusieurs camps ont été annulés, dont notamment celui de Tenero durant l'été par précaution sanitaire. Une demande de RHT pour nos professeurs de tennis a été déposée dès la fin-mars auprès des instances concernées. Toutefois, après plusieurs mois de tergiversations, cette requête a été refusée. Le comité n'a cependant pas fait recours sachant que SwissTennis allait recevoir plusieurs millions du fonds de stabilisation fédérale de 100 millions de frs et que les associations régionales et les clubs qui en avaient fait la demande, allaient être dédommagés par Swiss Olympic via SwissTennis.

Notre association a ainsi eu la chance de recevoir un montant d'aide financière de Fr. 52'705.- en deux tranches (la seconde devant être payée en décembre 2020). Cette aide couvre le 100% des frais qui avaient été déclarés pour la période de fermeture des centres durant le printemps. Ainsi, l'ensemble des salaires RHT et le remboursement (20% de la cotisation annuelle) effectué aux parents de juniors pour les cours qui n'ont pas eu lieu, seront entièrement couverts par l'aide du fonds de stabilisation fédérale. Je tiens à remercier vivement SwissTennis et son président central pour le travail de lobbying réalisé afin de pouvoir obtenir ces aides financières pour l'ensemble de la famille du tennis suisse.

Fort de cette aide, le comité a ainsi pu attribuer un montant complémentaire de Fr. 45'000.- à la réserve du 100ème anniversaire 2021, après un montant de Fr. 10'000.- en 2019. La perte doit ainsi être relativisée au vu de cette attribution conséquente au fonds de réserve.

Pour l'année sous revue, nous pouvons relever notamment les éléments suivants au niveau des charges :

- les charges salariales tiennent compte pour la première fois de l'indemnité versée à notre délégué Kidstennis, M. Thierry Constantin ;
- une augmentation des charges sociales en raison d'une augmentation des charges LPP ainsi que des charges sociales en général vu le nombre de professeurs plus importants qui y sont soumis ;
- une diminution des charges générales dû en particulier à la non réalisation de quelques événements ;
- une hausse importante des locations de salle et pour l'achat de matériel, notamment dû à l'achat d'un nouveau training avec broderies de l'ARVsT pour l'ensemble de nos cadres cantonaux et à l'achat de balles de tennis de manière plus fréquente pour les entraînements ;
- une rubrique a également été nouvellement consacrée dans les charges au Kidstennis (frais, matériel, tournois, etc.), mais hors indemnités du délégué ;

- les charges pour le sport pour tous sont en nette diminution en raison notamment de l'arrêt des entraînements pour le Sport Handicap ;

- le comité a décidé de faire un geste, en cette période compliquée pour tous, en faveur des clubs en renonçant à la perception de la cotisation due pour l'organisation d'un tournoi faisant partie du circuit valaisan. Pour le solde 2019 et l'année en cours, ce sont donc Fr. 5'300.- qui ont été passée en pertes d'exploitation en faveur des clubs valaisans.

En ce qui concerne les recettes, nous pouvons relever les éléments suivants :

- une augmentation des cotisations des membres en raison de la hausse des cotisations décidée en AG 2019 et appliquée pour la première fois en 2020 ;

- une sensible baisse des cotisations des parents due à plusieurs événements exceptionnels, soit le remboursement de 20% de la cotisation junior pour les cours non dispensés pendant la période COVID-19, l'application d'un rabais de 10% attribué sur l'ensemble des heures académie dispensées aux cadres valaisans durant toute l'année sous revue (promesse faite en 2019 si un bénéfice était réalisé à fin 2019), et enfin la suppression/annulation de plusieurs camps durant l'année écoulée ;

- une baisse des recettes en provenances du Fonds cantonal du sport et de SwissTennis (moins de licenciés notamment) ;

- des produits spéciaux ou extraordinaires correspondant à l'aide unique du fonds de compensation fédérale de Fr. 52'705.- (à recevoir en novembre et décembre 2020) et à un remboursement de l'Allianz pour un cas spécifique ;

- à noter que c'est la dernière année que le placement de Fr. 225'000.- auprès de la banque Raiffeisen portera intérêts. Il faudra donc compter avec environ Fr. 8'500.- de recettes en moins ces prochaines années uniquement liées à ce poste.

Grâce à l'aide fédérale, nous avons pu maintenir le cap et notre situation financière est saine. De plus, nous avons pu mettre un montant de Fr. 55'000.- à disposition du 100ème anniversaire au cours de ces deux dernières années.

4.1.2 Rapport des vérificateurs des comptes

Association Régionale Valais Tennis

Rapport de contrôle des vérificateurs de comptes

Monsieur le Président, Mesdames, Messieurs,

En date du 18 décembre 2020, les vérificateurs de comptes de l'ARVsT, MM. Bernard Emporio du TC Sierre et Stéphane Roduit du TC Chamoson, ont procédé à la vérification des comptes de l'exercice 2019/2020 pour la période allant du 1er octobre 2019 au 30 septembre 2020 ainsi que du bilan au 30 septembre 2020.

Le compte d'exploitation se présente comme suit :

Total de RECETTES	**CHF**	**432'206.23**
Total de DEPENSES	**CHF**	**438'448.40**
PERTE DE L'EXERCICE	**CHF**	**6'242.17**

Le bilan arrêté au 30 septembre 2020 accuse un total de CHF 483'008.42

A l'actif figurent :	les disponibilités pour	CHF	392'221.19
	les débiteurs pour	CHF	90'787.23
	TOTAL DE L'ACTIF	**CHF**	**483'008.42**
Au passif figurent :	les créanciers pour	CHF	9'119.25
	les fonds propres pour	CHF	277'287.96
	les fonds de réserves pour	CHF	141'601.21
	la Réserve 100ème anniversaire	CHF	55'000.00
	TOTAL DU PASSIF	**CHF**	**483'008.42**

Les vérificateurs de comptes de l'ARVsT peuvent assurer l'assemblée que les chiffres ressortent des livres et documents comptables et que la comptabilité est tenue avec soin et exactitude.

Ils tiennent à féliciter et à remercier les responsables des finances pour le très bon travail effectué en tant que trésoriers de l'ARVsT.

En conclusion de leur examen, les vérificateurs invitent l'assemblée à accepter les comptes tels que présentés et à donner décharge au comité ainsi qu'aux vérificateurs des comptes.

LES VERIFICATEURS DE L'ARVsT :

Bernard Emporio
TC Sierre

Stéphane Roduit
TC Chamoson

4.2 Présentation du budget 2020/2021

COMPTE PERTES ET PROFITS

Charges	Budget 2020/2021	
Charges		**404'700**
Charges administratives indirectes	**268'000**	
Salaires d'entraîneurs	200'000	
Charges sociales	28'000	
Dépenses générales	40'000	
Charges sectorielles directes	**129'200**	
Sport de compétition relève	**95'200**	
Entraînements	4'000	
Location de halles	70'000	
Matériel, Entraîneurs, Management sectoriel	18'000	
Kidstennis	1'200	
Frais divers pour la relève	2'000	
Sport pour tous	**34'000**	
Tournois	17'000	
Championnats Valaisans/Circuits	17'000	
Charges hors exploitation	**7'500**	
Perte sur créances		
Impôts	7'500	
Bénéfice		
TOTAL DES CHARGES		**404'700**
Produits	**Budget 2020/2021**	
Revenus		**395'700**
Cotisations	**151'300**	
Cotisations des membres	11'300	
Cotisations des juniors	140'000	
Subventions	**213'300**	
Fonds cantonal du Sport	190'300	
Recettes Swiss Tennis	23'000	
Aides financières diverses	**22'000**	
Sponsoring	22'000	
Produits de manifestations	**9'000**	
Recettes des tournois	9'000	
Produits financiers divers	**100**	
Intérêts (banque, CCP)	100	
Perte		**9'000**
TOTAL DES PRODUITS		**404'700**

En raison de la fin du placement auprès de la banque Raiffeisen qui rapportait quelque Fr. 8'700.- par année, il est prévu une perte d'environ le même montant pour l'année 2020-2021. Cette prévision ne tient toutefois pas compte de l'éventuel bénéfice qui pourrait être réalisé durant l'année du 100ème anniversaire l'année prochaine.

V. Mérites sportifs 2020

Le mérite sportif 2020 revient à l'équipe d'Interclubs des filles 18 ans et moins du TC Martigny, composée d'Aurélie Kaelin, Marie-Julie Huber et d'Elsa Bonelli, qui a été jusqu'en finale à Winterthur où elle s'est inclinée 2 à 1 au double décisif contre Grüze Winterthur.

Avant ce double, Elsa s'est très bien battue avant de s'incliner contre une fille âgée de 7 ans de plus qu'elle. Ensuite, Aurélie avait remis les équipes à égalité en battant la n°1 adverse au terme d'un match solide de sa part.

Ylena In-Albon fait partie des méritants 2020 avec son titre de Championne Suisse de double dans la catégorie Actif. Ylena In-Albon associée à Léonie Küng ont battu en finale Kozakova Karolina et Naef Céline en 2 sets.

VI. 100ème anniversaire de l'ARVsT en 2021

Une commission a été mise sur pied pour l'organisation du 100ème de l'ARVsT en 2021 dont la présidence sera assurée conjointement par M. Raphaël Bender et par M. Jérôme Zen-Ruffinen.

Etant donné le Covid-19, le 100ème anniversaire de l'ARVsT se déroulera à partir de la reprise scolaire 2021-2022 c'est-à-dire à partir du 15 août 2021. La planification des événements et des actions doit être encore établie. Celle-ci sera communiquée aux clubs en avril 2021 lors de la reprise de la saison tennistique.

Les journées officielles du 100ème anniversaire de l'ARVsT auront lieu durant la semaine du 18 au 23 octobre 2021. Swisstennis et les associations des autres cantons seront invités à y participer.

VII. Détermination du lieu et de la date de la prochaine AG

En raison du 100ème anniversaire de l'ARVsT qui se déroulera sur le week-end du 22 et 23 octobre 2021, nous vous proposons de faire notre Assemblée générale 2021 le vendredi 14 janvier 2022. Le lieu doit être encore défini.

VIII. Remerciements

Les sponsors de l'ARVsT pour la saison 2019-2020 ont été :

Nous tenons à remercier tous les sponsors de l'ARVsT pour leur soutien qui nous permet de faire la promotion du tennis dans notre canton et de soutenir nos clubs et nos jeunes talents.

Nous tenons également à remercier les personnes qui ont œuvré dans les différentes commissions Juniors, Kids Tennis et Seniors de l'ARVsT ainsi que les comités des différents clubs pour leur travail pour cette saison particulière.